Maladie COVID-19

Rapport de situation numéro 3
15 novembre 2020

DERNIÈRES POLITIQUES

Côte d'Ivoire
Le conseiller technique du ministère de la santé et de l'hygiène publique a annoncé un taux de guérison stable d'environ 99% pour COVID-19 en Côte d'Ivoire. Cette tendance à la baisse a incité le public à être plus prudent et à respecter les mesures de barrière. La gestion de 230 établissements publics est assurée par les forces de défense et de sécurité. Lire la suite.

Fidji
Le ministère de la santé et des services médicaux a annoncé un nouveau cas de COVID-19 en quarantaine à la frontière. Le patient est arrivé à Nadi le 5 novembre 2020, sur un vol de rapatriement en provenance de Nouvelle-Zélande. Au 12 novembre, c'est le seul cas COVID actif aux Fidji. Lire la suite.

Haïti
Le ministère de la culture et de la communication d'Haïti a rappelé à toutes les parties prenantes que le pays est toujours en alerte rouge pour la pandémie COVID-19. Signé par tous les ministères, le gouvernement a publié une note qui exhorte la population à une prise de conscience civique. Lire la suite.

Madagascar
Le Président de la République de Madagascar a levé l'état d'urgence dans le pays. Dans le cadre de la réouverture de l'économie du pays, l'île de Nosy Be est désormais ouverte avec des restrictions identifiées pour les vols internationaux. Lire la suite.

Mexique
Le gouvernement mexicain a mis en place un Système de Surveillance des Feux de Circulation pour la régulation de l'utilisation de l'espace public en fonction du risque de contagion COVID-19. Lire la suite.

Philippines
Le Groupe de Travail Inter-Agences pour la Gestion des Maladies Infectieuses Émergentes (IATF-EID) autorisera les étrangers à entrer aux Philippines, sous certaines conditions, à partir du 1er novembre, dans le cadre de la réouverture progressive de l'économie. Lire la suite.

Sri Lanka
La Banque centrale du Sri Lanka a émis des politiques concernant les moratoires sur la dette afin de réduire l'impact économique négatif causé par COVID-19. Lire la suite.

La Turquie
Les autorités locales turques ont mis en place des mesures sanitaires supplémentaires pour prévenir la propagation de la maladie COVID-19 à Istanbul le 10 novembre 2020. "Hayat Eve Sığar" («La vie s'adapte à la maison») le code est également nécessaire pour entrer et mener des affaires sur la place Dörtyol et l'avenue Davutpaşa. Lire la suite.

Vanuatu
Le Premier ministre du Vanuatu a annoncé le confinement temporaire d'Efate le 12 novembre 2020 jusqu'à ce que le suivi des contacts et les tests de précaution soient achevés suite au premier cas confirmé au Vanuatu. En outre, tous les vols de rapatriement internationaux et les vols de passagers intérieurs entrant et sortant de Port Vila sont annulés jusqu'à nouvel ordre. Lire la suite.

Lien vers les politiques nationales précédentes.

Statistiques récapitulatives de la COVID-19

Au 15 novembre 2020

Chiffres clés dans 10 pays avec un réseau membre du CBi

Ces chiffres reflètent les informations COVID-19 uniquement dans les pays CBi.

1 948 013
Cas confirmés

1 556 585
Récupérations

118 724
Décès

Chiffres pour chaque pays avec un réseau membre du CBi

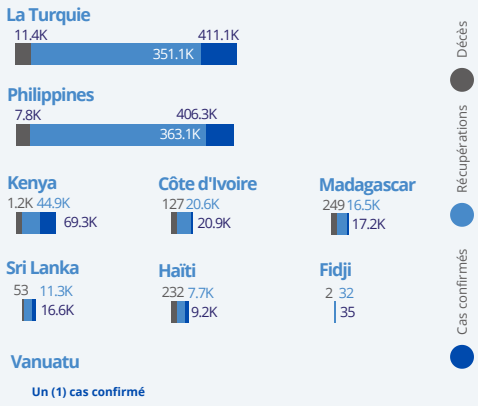

POINTS FORTS

Le premier cas confirmé de COVID-19 à Vanuatu

Le premier cas confirmé de COVID-19 a été détecté à Vanuatu le 10 novembre 2020. Le patient est un homme de 23 ans, rapatrié des États-Unis, qui est arrivé a Vanuatu le 4 novembre dernier. Le suivi des contacts a commencé et des mesures sanitaires ont été mises en œuvre. La phase de confinement du Vanuatu est maintenant classée dans le scénario 2A (1 ou plusieurs cas détectés en quarantaine) cas frontière. Lire la suite.

Cas de COVID-19 au Sri Lanka de mars à novembre 2020

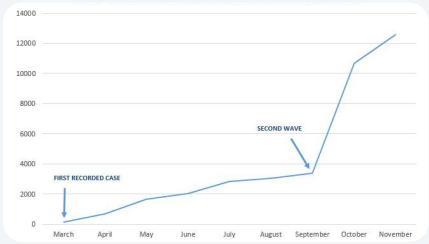

Source: Bureau de promotion de la santé du Sri Lanka

La deuxième vague de coronavirus au Sri Lanka

La deuxième vague de COVID-19 au Sri Lanka a été signalée le 4 octobre dernier et a franchi la barre des 10 000 morts avec 20 décès au 31 octobre 2020. Les nouveaux cas sont apparus dans deux groupes : (1) une usine de vêtements et (2) un marché aux poissons situé à Colombo, dans la province occidentale. Certaines zones sont fermées et des couvre-feux ont été imposés. Le gouvernement gère la situation avec un suivi des contacts rigoureux, sans imposer un confinement total qui pourrait être préjudiciable à l'économie. Le réseau CBi au Sri Lanka est en liaison étroite avec ses membres du secteur privé en ce qui concerne la conformité stricte aux protocoles d'hygiène et les mécanismes de notification. Cet événement en cours a appris à tout le monde que la conformité stricte aux protocoles d'hygiène COVID-19 est importante, surtout si les répercussions sont irréversibles.

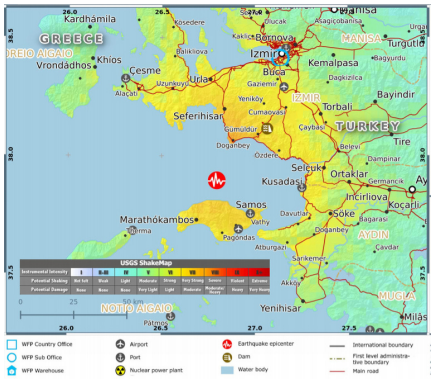

Source: USGS Carte de secousse, PAM

Catastrophes en pleine pandémie COVID-19

Un tremblement de terre d'une magnitude de 6,9 a frappé la mer Icarienne au sud-ouest de İzmir, en Turquie, le 30 octobre 2020. Le séisme a également provoqué un petit tsunami sur l'île de Samos, dans la mer Égée, et une onde de choc dans une ville de la côte ouest de la Turquie. Au 4 novembre, les autorités turques ont fait état de 116 morts, plus de 1 000 blessés et au moins 20 bâtiments effondrés. Cette situation est aggravée par la pandémie COVID-19, qui pourrait rapidement s'étendre à la ville d'Izmir, les habitants s'entassant dans des zones moins endommagées. Télécharger le rapport de TÜRKONFED sur la situation des catastrophes.

116 Décès

1 000 Personnes blessées

20 Bâtiments Détruits

Pour plus d'informations, veuillez contacter:
Secrétariat CBI | ✉ connectingbusiness@un.org

Maladie COVID-19

Rapport de situation numéro 3
15 novembre 2020

POINTS FORTS

Typhon Ulysses

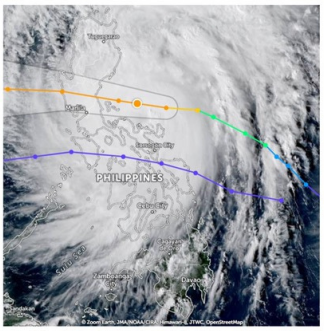

Super Typhon Rolly

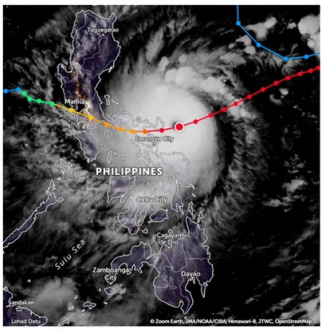

Source: PDRF Operations Center

Téléchargez le rapport de situation n°13 du PDRF.

Le typhon de catégorie 5 «Goni» (également connu localement sous le nom de «Super Typhon Rolly»), considéré comme le plus puissant cyclone tropical à avoir frappé les Philippines cette année, a touché terre dans la région de Bicol, sur l'île de Luzon, le 1er novembre 2020. Le STY Goni a provoqué des vents très destructeurs de la force d'un typhon (190 mph) et des pluies abondantes à intenses.

Encore sous le choc de STY Goni, la tempête tropicale Ulysses a ravagé la région métropolitaine de Manille et d'autres parties de l'île de Luzon, apportant de fortes pluies et des vents destructeurs qui ont provoqué des inondations massives et des glissements de terrain le 11 novembre 2020.

Pour éviter la transmission locale du virus COVID-19, le ministère de la santé a réitéré le respect continu des protocoles sanitaires dans les centres d'évacuation.

La PDRF, en partenariat avec des agences gouvernementales et privées, mène actuellement des activités d'intervention et de rétablissement dans les régions gravement touchées.

25
Décès

522 600
Familles Affectées

170 773
Maisons détruites

USD 267M
Dommages à l'infrastructure

ACTIVITÉS DES RÉSEAUX

Réponse du secteur privé

L'épidémie du coronavirus (COVID-19) a introduit de nouveaux défis dans tous les secteurs. Plusieurs réseaux du secteur privé ont agi pour aider la réponse publique à la pandémie. Beaucoup des réseaux qui ont déjà établi des relations avec la communauté et les réseaux d'entreprises ont tiré parti de ces connexions pour canaliser les ressources. Contact the CBi Secretariat to access the data.

L'Argent — **5 Réseaux**
Côte d'Ivoire | Madagascar | Philippines | Sri Lanka | Vanuatu

La Nourriture — **4 Réseaux**
Madagascar | Mexique | Philippines | Sri Lanka

L'Abri — **2 Réseaux**
Madagascar | Philippines

L'eau, l'assainissement, et l'hygiène — **4 Réseaux**
Madagascar | Mexique | Philippines | Haïti

La Santé — **5 Réseaux**
Côte d'Ivoire | Madagascar | Haiti | Philippines | Sri Lanka

Le Transport — **3 Réseaux**
Madagascar | Mexique | Philippines

Les Communications — **3 Réseaux**
Madagascar | Philippines | Haiti

Gestion de Connaissances

Fédération fidjienne du commerce et des employeurs (FCEF)

Pour mieux comprendre les impacts de la COVID-19 sur l'emploi et les entreprises, la FCEF a mené une série d'évaluations «en crise» du 13 mai au 19 juin 2020. Un rapport a été publié qui montre l'impact de la COVID-19 sur les femmes, les jeunes, les petites entreprises et le secteur informel, ainsi que l'impact global dans le Pacifique et à Fidji. Lire la suite.

En septembre, la FCEF a organisé une formation d'une journée pour 20 champions de la santé mentale, dont l'objectif est de sensibiliser, de soutenir et d'orienter les personnes vulnérables et de réduire la stigmatisation sociale dans leurs organisations et communautés respectives. Lire la suite.

La Turquie: La Plateforme «Business for Goals» (B4G)

B4G, en coopération avec le Bureau de l'Organisation internationale du travail (OIT) pour la Turquie, le PNUD Turquie et le réseau Global Compact Turquie, a organisé un seminaire en ligne sur "La diligence raisonnable en matière de droits de l'homme et COVID-19 : Introduction de l'auto-évaluation rapide pour les entreprises" le 28 octobre dernier. Cet outil d'évaluation présente les étapes et les idées clés pour l'action des entreprises dans le contexte de COVID-19 et donne un aperçu du lien entre les droits de l'homme et les activités des entreprises. Lire la suite.

TÜRKONFED et la fondation UPS ont créé un rapport sur le processus de redressement des entreprises en rassemblant les résultats de six ateliers réunissant plus de 200 PME de différents secteurs d'activité et des entretiens avec des représentants d'organisations commerciales turques. Le rapport contient les faits sur l'impact économique de la COVID-19, les besoins et les attentes des organisations d'entreprises et les actions à entreprendre pendant la période de reprise. Cliquez ici pour accéder au rapport.

La Fondation philippine pour la résilience aux catastrophes (PDRF)

Task for T3 (Test, Trace, Treat) est un groupe de travail public-privé créé pour soutenir les efforts du gouvernement dans le renforcement de la capacité du système national de santé pour battre la COVID-19. Initialement formé pour étendre rapidement les tests RT-PCR (Reverse Transmission - Polymerase Chain Reaction) pour COVID-19 de 4 500 à au moins 30 000 tests par jour le 30 mai 2020, le T3 a élargi son rôle pour partager l'expertise de l'industrie et le soutien privé dans des domaines tels que le suivi des contacts, la gestion des données, les communications stratégiques, et plus encore. Contactez PDRF pour plus d'informations

Mobilisation et Campagnes

Confédération Générale des Entreprises de Côte d'Ivoire - Patronat ivoirien (CGECI)

La CGECI a fait pression pour une improvisation de l'environnement des affaires afin d'augmenter continuellement la contribution du secteur privé au développement du pays. Les préoccupations portent notamment sur le renouvellement et la restructuration de certaines mesures concernant la suspension des contrôles fiscaux, douaniers et sociaux. Lire la suite.

LIENS UTILES

COVID-19: Série «La science en 5» (OMS)

COVID-19: Page d'Urgence (OMS)

COVID-19: Mesures gouvernementales (ACAPS)

Guide pour le tourisme pour COVID-19 (CBi)

Déploiement du programme de recouvrement des fonds non bloqués au Vanuatu

Source: Oxfam au Vanuatu

Engager/participer à la réponse au COVID-19 et à une et à une recuperation rapide

Répondre à la pandémie du COVID-19 nécessite une approche qui prend en compte l'ensemble de la société. On considère que le secteur privé joue un rôle crucial non seulement dans la mobilisation des ressources, mais aussi dans la fourniture d'une assistance technique en matière de résilience communautaire, de mobilisation et de gestion des connaissances. Pour avoir une vue d'ensemble des actions du secteur privé, nous vous encourageons à participer à la collecte et à la communication des données.

Aide à consolider les informations

ACTIVITÉS DES RÉSEAUX

Activités communautaires

La Fondation philippine pour la résilience aux catastrophes (PDRF)

La Fondation philippine pour la résilience aux catastrophes et les organisations partenaires ont lancé le programme des magasins «Sari-Sari» pour relancer la reprise rapide de 400 micro-détaillants dans la région du Grand Manille. Le programme a donné la possibilité de proposer des forfaits aux détaillants d'une valeur allant jusqu'à USD $205 et a offert des forfaits en fonction des besoins. Lire la suite.

Centre national de soutien pour les urgences et les catastrophes épidémiologiques (CENACED)

En soutien à la contingence COVID-19, la CENACED a organisé un séminaire en ligne gratuit sur la préparation du plan de continuité des opérations pour traiter les cas de contingence et de catastrophes. Lire la suite.

Conseil de la résilience des entreprises du Vanuatu (VBRC)

Le VBRC, en partenariat avec Oxfam, a organisé une formation sur le terrain à plus de 190 entreprises de la province de Sanma sur le système des fonds débloqués (UBC). Ce système garantit que les transporteurs et les magasins locaux sont prêts à servir les clients pour les prochains paiements par carte qui permettront l'aide financière beaucoup plus rapide, moins coûteuse et plus transparente pour le rétablissement des citoyens de Vanuatu. Lire la suite.

Le VBRC a lancé le programme de recouvrement des fonds débloqués (UBC) qui permet la distribution de 1500 bons électroniques dans la province de Sanma le 19 octobre. Lire la suite.

Mobilisation des ressources

Plateforme humanitaire du secteur privé de Madagascar (PHSP)

Le FNUAP, la Fondation Axian et les organisations partenaires ont lancé une "caravane mobile" post-COVID-19 comprenant 5 cliniques mobiles spécialisées pour offrir des services de santé locaux gratuits à Betafo, Alakamisy Amohimaha et Vohipeno. Lire la suite.

L'Alliance pour la Gestion des Risques et la Continuité des Activités (AGERCA) à Haïti

L'AGERCA, en partenariat avec le PNUD et le CBi, a saupoudré et distribué des kits alimentaires à certaines écoles de la commune Croix-des-Bouquets, du Village Renaissance et de la Route 9 pour continuer à lutter contre le COVID-19. Lire la suite.

La clinique mobile de l'AGERCA dans la section communale
Source: Compte Twitter de l'AGERCA

CLIQUEZ ICI *Pour accéder à des informations complètes sur les activités du réseau*

Rapport après action CBi (RAA)

Le RAA est une discussion sur une action, une activité ou un projet qui permet à une équipe de réfléchir à ce qui s'est passé, pourquoi cela s'est produit, ce qui a été appris, quelles mesures de suivi devraient être prises et comment cela peut être mieux fait la prochaine fois.

Télécharger